

# Comunicado de prensa

Indicadores de mercado laboral  
Diciembre y año total 2023

Bogotá D.C.  
31 de enero de 2024

## En 2023 la tasa de desocupación en Colombia fue de 10,2 %

Tasa global de participación (TGP), Tasa de ocupación (TO), Tasa de desocupación (TD) y Tasa de subocupación (TS)  
Enero – Diciembre (2022-2023)

Tasas (%)	Total Nacional		Total 13 ciudades y áreas metropolitanas	
	Ene - Dic 2022	Ene - Dic 2023	Ene - Dic 2022	Ene - Dic 2023
TGP	63,6	<b>64,1</b>	65,5	<b>66,3</b>
TO	56,5	<b>57,6</b>	58,1	<b>59,5</b>
TD	<b>11,2</b>	<b>10,2</b>	11,4	<b>10,4</b>
TS	8,2	<b>8,1</b>	7,6	<b>7,8</b>

Fuente: DANE, GEIH.

Notas:

- 13 ciudades y áreas metropolitanas incluye Bogotá D.C., Medellín A.M., Cali A.M., Barranquilla A.M., Bucaramanga A.M., Manizales A.M., Pereira A.M., Cúcuta A.M., Pasto, Ibagué, Montería, Cartagena y Villavicencio.
- Datos expandidos con proyecciones de población elaboradas con base en los resultados del Censo Nacional de Población y Vivienda 2018.
- Para estar en línea con el marco conceptual propuesto en la "Resolución 1 sobre las estadísticas del trabajo, la ocupación y la subutilización de la fuerza de trabajo" de la 19 CIET, se hace ajuste de los términos Desocupados y Tasa de desempleo por Población desocupada y Tasa de Desocupación.

- En diciembre de 2023, la tasa de desocupación en el total nacional fue de 10,0 %. En las trece ciudades y áreas metropolitanas para el último mes de 2023 fue de 10,2 % mientras que para el mismo periodo del año anterior fue del 10,8 %.
- La tasa de desocupación para el total nacional en diciembre de 2023 fue del 12,2 % para las mujeres, mientras que la de los hombres fue del 8,4 %, con una brecha de género de 3,8 puntos porcentuales (p.p.).
- En el trimestre octubre-diciembre de 2023, la tasa de desocupación fue del 9,4 %. La tasa global de participación fue del 64,0 %; y la tasa de ocupación fue del 58,0 %.
- En el trimestre octubre-diciembre de 2023, la tasa de desocupación a nivel nacional para las mujeres fue del 11,6 % y la de los hombres fue del 7,8 %, con una brecha de 3,8 p.p.

- La brecha laboral por género en las 13 ciudades y áreas metropolitanas fue de 2,0 puntos porcentuales, en donde las mujeres mostraron una tasa de desocupación de 11,3 %, La tasa de desocupación para los hombres fue de 9,3 %.
- En diciembre de 2023, las ramas de actividad que más contribuyeron a la variación positiva de la población ocupada fueron: Comercio y reparación de vehículos con 1,4 p.p. y 4,1 millones de ocupados y Actividades profesionales, científicas, técnicas y de servicios administrativos con 0,6 p.p. y 2,0 millones de ocupados.
- En el periodo enero-diciembre de 2023 la tasa de desocupación fue del 10,2 %. Para el periodo enero - diciembre de 2023 en las 13 ciudades y áreas metropolitanas la tasa de desocupación fue del 10,4 % cuando para el mismo periodo del 2022 fue de 11,4 %.
- En el periodo enero – diciembre de 2023 la tasa de desocupación a nivel nacional para las mujeres fue del 12,8 % y para los hombres de 8,2 % con con una brecha de 4,6 puntos porcentuales. Mientras que para las 13 ciudades y áreas metropolitanas esta brecha se ubicó en 2,6 p.p. donde para las mujeres la tasa de desocupación fue de 11,7 % y la de los hombre 9,2 %.

## Variaciones anuales para diciembre de 2023

Para diciembre de 2023, la tasa de desocupación fue del 10,0 %. Comparada con el mismo mes de 2022 (10,3 %) tuvo una disminución de 0,3 puntos porcentuales (p.p.). La tasa global de participación fue del 63,8%, similar a la que se presentó respecto al mismo periodo de 2022 (63,8 %). Finalmente, la tasa de ocupación fue del 57,4 %, lo que representó un incremento de 0,2 puntos porcentuales comparada con la de 2022 (57,3 %).

## Población ocupada

En diciembre de 2023, la población ocupada del país fue de 22,9 millones de personas, lo que representa una variación del 1,8% frente a los 22,5 millones ocupadas el mismo mes en 2022 (396 mil personas ocupadas). *Trece Ciudades y Áreas Metropolitanas*, contribuyeron con 1,2 puntos porcentuales (p.p.) a la variación nacional; en este dominio se presentó una población ocupada de 10,8 millones de personas, 263 mil personas más en comparación con diciembre de 2022 (10,6 millones). (Variaciones estadísticamente significativas).

- Por dominios

El dominio *13 Ciudades y sus Áreas Metropolitanas* reportó 10,8 millones de ocupados, aportando 1,2 p.p. a la variación nacional y una variación de 2,5 %. Por su parte, *Centro poblados y rural disperso* reportaron 4,8 millones de ocupados, lo que significó un aporte del 0,6 p.p. al total nacional y una variación de 2,8 %. En el caso de las diez ciudades que incluye *Tunja, Florencia,*

Popayán, Valledupar, Quibdó, Neiva, Riohacha, Santa Marta, Armenia y Sincelejo, registraron 1,1 millones de ocupados (0,1 p.p.) y Otras Cabeceras reportó 6,0 millones de ocupados, lo que significó un aporte del -0,1 p.p. al total nacional y una variación de -0,4%.

- Por sexo y edad

En diciembre de 2023, Colombia tuvo un aumento de 222 mil mujeres ocupadas y de 174 mil hombres ocupados. De acuerdo con el rango de edad, los mayores aumentos en el total nacional se registraron en las mujeres de 55 años y más (185 mil) y en el rango de 25 a 54 años para los hombres (145 mil). (Variaciones estadísticamente significativas).

- Por ramas de actividad

En el total nacional, Comercio y reparación de vehículos tuvo la mayor alza de ocupados en diciembre de 2023 (+319 mil) respecto al mismo mes de 2022, contribuyendo así con 1,4 puntos porcentuales a la variación nacional, alcanzando los 4,1 millones de personas ocupadas (variación estadísticamente significativa). Le siguió Actividades profesionales, científicas, técnicas y de servicios administrativos en la que el número de ocupados aumentó en 138 mil personas para contribuir con 0,6 p.p. a la variación nacional y con 2,0 millones de personas ocupadas. Por otro lado, Industrias manufactureras registró una disminución de -135 mil ocupados durante el último mes del año y con una contribución de -0,6 p.p.

- Por posición ocupacional

A nivel nacional, en diciembre de 2023, la cantidad de ocupados que aparecen como Obrero, empleado particular aumentaron en 218 mil en comparación con el mismo mes del año anterior. Esto representó una contribución de 1,0 puntos porcentuales (p.p.). En cambio, se registró una caída de -31 mil ocupados en la posición Patrón o empleador, aportando así -0,1 p.p.

## **Población desocupada**

A nivel nacional, la población desocupada en diciembre de 2023 se redujo en 28 mil personas frente al mismo mes de 2022, lo que refleja una variación del -1,1 %, para llegar así a 2,5 millones de desocupados.

- Por dominios

En las 13 ciudades y áreas metropolitanas se presentó una población desocupada de 1,2 millones contribuyendo al total nacional con -1,8 p.p., lo que representa una caída en 47 mil personas. Para

las 10 Ciudades que incluyen a Tunja, Florencia, Popayán, Valledupar, Quibdó, Neiva, Riohacha, Santa Marta, Armenia y Sincelejo se registró una población desocupada de 151 mil, contribuyendo al total nacional con -0,9 p.p., lo que representa una caída en 22 mil personas y una variación de -12,8 % (Variación estadísticamente significativa). Por otro lado, en los Centros poblados y rural disperso la población desocupada fue de 361 mil con una contribución de 0,2 p.p y una variación de 1,2 %. Y en Otras cabeceras, se registró una población desocupada de 795 mil, contribuyendo al total nacional con 1,4 p.p., lo que representa un aumento en 37 mil personas.

- Por sexo y edad

El aumento de la población desocupada en diciembre de 2023 para el total nacional fue de 25 mil en los hombres, mientras que en las mujeres se presentó una caída de -53 mil. Según la edad, el aumento se focalizó para los hombres en los rangos de edad de 15 a 24 años (+29 mil) y en el rango de 55 años o más con dos mil. Y para el caso de las mujeres la caída se presentó en el rango de 15 a 24 años (-30 mil).

## **Población fuera de la fuerza de trabajo**

La población fuera de la fuerza de trabajo en el total nacional para diciembre de 2023 fue de 14,4 millones de personas. Esto representa una variación del 1,4 % con respecto a lo registrado en diciembre de 2022 (14,2 millones) y un aumento de 196 mil personas.

- Por dominios

En Otras cabeceras se reportó un total de 4,1 millones de personas fuera de la fuerza de trabajo, aportando -1,4 p.p. a la variación nacional (+200 mil personas) y una variación de 5,2 %. (Variación estadísticamente significativa). Para las 13 ciudades y áreas metropolitanas la población por fuera de la fuerza de trabajo subió 27 mil y aportó 0,2 puntos porcentuales. En el caso, de las 10 ciudades, que incluyen a Tunja, Florencia, Popayán, Valledupar, Quibdó, Neiva, Riohacha, Santa Marta, Armenia y Sincelejo se aumentó la población en 26 mil personas donde la contribución fue del 0,2 p.p también. Por otro lado, en Centros poblados y rural disperso bajó la población en 57 mil personas y donde la contribución fue del -0,4 p.p.

- Por sexo y edad

En la población fuera de la fuerza de trabajo para el total nacional se presentó una variación de 36 mil en los hombres en el rango de 55 años o más y de 26 mil en el de 25 a 54 años; mientras que en las mujeres en el rango de 25 a 54 años con 75 mil.

- Por tipo de actividad

De acuerdo con el tipo de actividad que desempeña, se presentó un aumento en la población fuera de la fuerza de trabajo en diciembre de 2023 para el total nacional en *Oficios del hogar* con 167 mil, de los cuales 154 mil eran mujeres y 13 mil hombres.

## Tasa de desocupación desestacionalizada

Para el total nacional, la tasa de desocupación desestacionalizada preliminar para diciembre de 2023 fue del 10,8 %, mientras que en noviembre de 2023 fue del 10,3 %. Para las *13 ciudades y áreas metropolitanas*, la tasa de desocupación desestacionalizada preliminar fue del 10,7 % en diciembre de 2023 y de 10,0 % en noviembre de 2023.

### Tasa de desocupación desestacionalizada (preliminar) Total nacional y 13 ciudades y áreas metropolitanas Mensual. Enero 2018 – Diciembre 2023

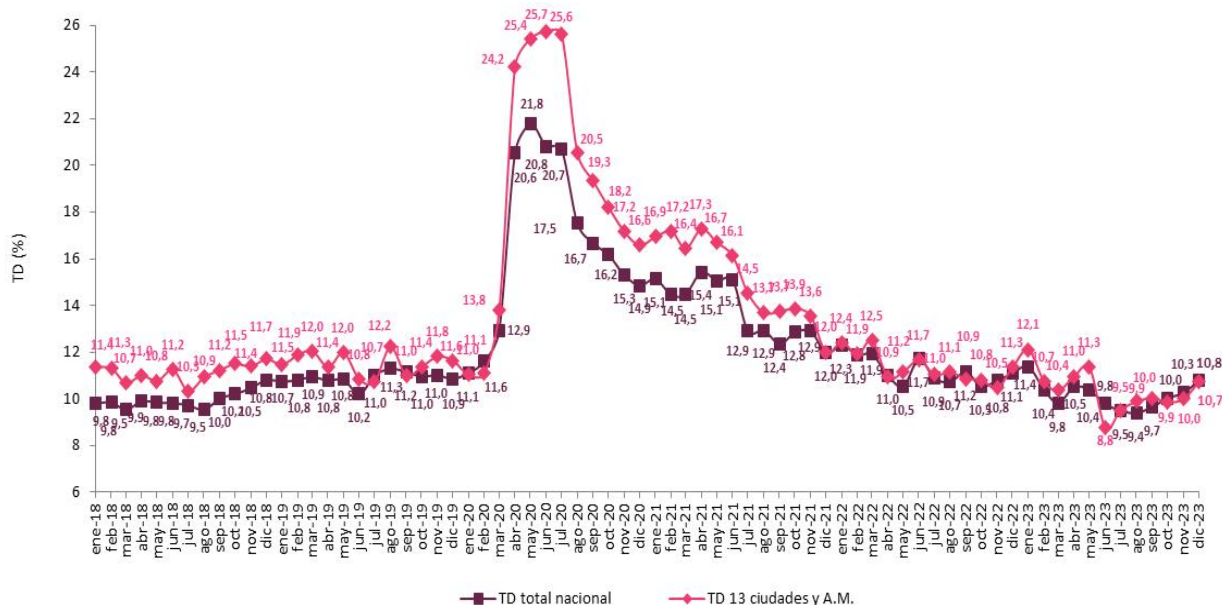

Nota:

Total 13 ciudades y áreas metropolitanas incluye Bogotá D.C., Medellín A.M., Cali A.M., Barranquilla A.M., Bucaramanga A.M., Manizales A.M., Pereira A.M., Cúcuta A.M., Pasto, Ibagué, Montería, Cartagena y Villavicencio.

• Para estar en línea con el marco conceptual propuesto en la “Resolución I sobre las estadísticas del trabajo, la ocupación y la subutilización de la fuerza de trabajo” de la 19 CIET, se hace ajuste de los términos Desocupados y Tasa de Desempleo por Población desocupada y Tasa de Desocupación.

Fuente: DANE, GEIH.

## Ciudades y áreas metropolitanas

En el trimestre comprendido entre octubre y diciembre de 2023, la tasa de desocupación de las 23 ciudades y áreas metropolitanas fue del 9,5%. Las ciudades que registraron las mayores tasas de desocupación fueron Quibdó e Ibagué, con el 24,5% y el 13,9%, respectivamente. Por el contrario, las menores tasas de desocupación se reportaron en Bucaramanga A.M. con el 7,8%, seguida de Medellín A.M. con el 8,1%.

### Tasa de desocupación

#### 23 ciudades y áreas metropolitanas

#### Octubre - Diciembre 2023 (%)

Tasa de desocupación	Oct - Dic 22	Oct - Dic 23	Diferencia en p.p.
Quibdó	26,3	24,5	-1,8
Ibagué*	16,5	13,9	-2,6
Riohacha*	16,3	13,8	-2,5
Florencia	15,0	13,4	-1,6
Montería	12,9	11,9	-1,1
Armenia	12,7	11,4	-1,3
Cartagena	10,6	11,2	0,5
Cúcuta A.M.	12,2	11,0	-1,1
Valledupar*	14,4	11,0	-3,5
Tunja	11,1	10,7	-0,4
Sincelejo*	12,6	10,3	-2,3
Pereira A.M.	10,4	10,3	-0,1
Santa Marta	10,1	10,2	0,1
Neiva	11,4	10,1	-1,3
Villavicencio	10,0	10,0	0,0
Total 23 ciudades y A.M.*	10,2	9,5	-0,8
Pasto	11,1	9,4	-1,7
Total nacional	9,8	9,4	-0,4
Manizales A.M.	8,5	9,4	0,9
Cali A.M.	9,4	9,4	0,0
Bogotá D.C.	9,8	9,4	-0,5
Total 13 ciudades y A.M.	9,9	9,3	-0,7
Popayán*	11,3	9,2	-2,1
Barranquilla A.M.*	11,2	8,5	-2,7
Medellín A.M.	9,0	8,1	-0,9
Bucaramanga A.M.	7,9	7,8	0,0

Notas: Total 13 ciudades y áreas metropolitanas incluye Bogotá D.C., Medellín A.M., Cali A.M., Barranquilla A.M., Bucaramanga A.M., Manizales A.M., Pereira A.M., Cúcuta A.M., Pasto, Ibagué, Montería, Cartagena y Villavicencio.

Total 23 ciudades y áreas metropolitanas incluye 13 ciudades y áreas metropolitanas más Tunja, Florencia, Popayán, Valledupar, Quibdó Neiva, Riohacha, Santa Marta, Armenia y Sincelejo.

Fuente: DANE, GEIH.

## Mercado laboral (enero- diciembre de 2023)

La tasa de desocupación nacional para el periodo enero –diciembre de 2023 fue del 10,2 %, lo que representó una disminución de 1,1 puntos porcentuales (p.p.) respecto a enero – diciembre de 2022 cuando fue del 11,2 %.

La tasa global de participación para este mismo periodo fue del 64,1 %, lo que significó un aumento de 0,5 puntos porcentuales respecto al periodo anterior (63,6 %). A su vez, la tasa de ocupación se ubicó en el 57,6 %, con un ascenso de 1,1 puntos porcentuales frente al mismo periodo del año anterior (56,5 %).

Para el periodo enero- diciembre de 2023 en las 13 ciudades y áreas metropolitanas, la tasa de desocupación se ubicó en 10,4 % cuando en el mismo periodo de 2022 fue de 11,4 %. La tasa global de participación fue de 66,3 % y la tasa de ocupación 59,5 %, cuando en el periodo enero-diciembre de 2022 fue de 65,5 % y 58,1 %, respectivamente.

En cuanto al total de las 32 ciudades, Arauca y Mocoa presentaron las tasas de desocupación más altas en el periodo enero - diciembre de 2023 con el 29,1 % y el 26,8 %, respectivamente, mientras que las más bajas fueron para Leticia con el 4,1 % y para Bucaramanga con el 7,9 %.

## Tasa de desocupación 32 ciudades y total nacional Enero- diciembre de 2023

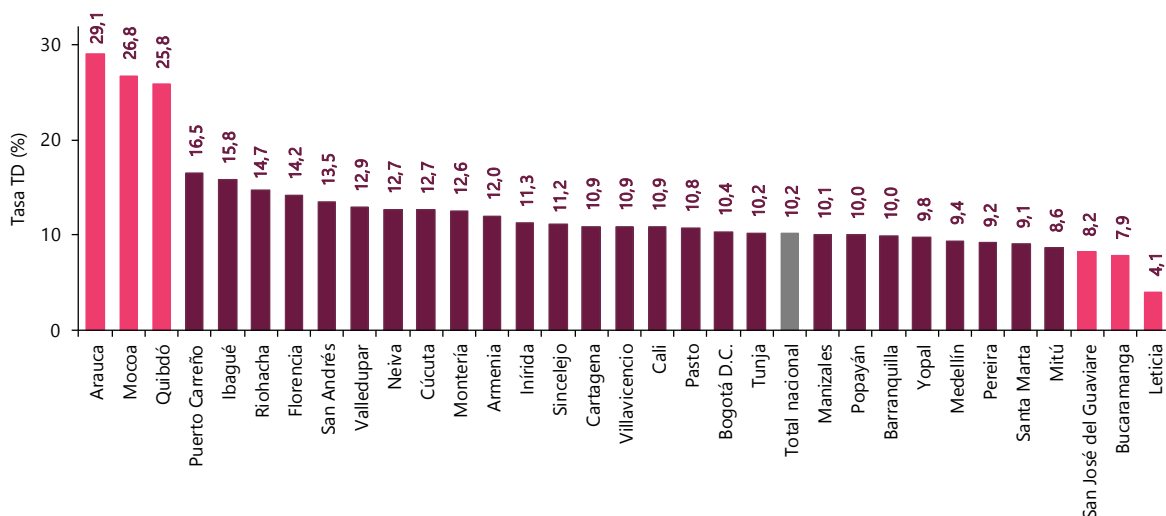

En esta gráfica las ciudades no incluyen el área metropolitana.

- Datos expandidos con proyecciones de población elaboradas con base en los resultados del Censo Nacional de Población y Vivienda 2018.
- Ordenado de mayor a menor por la tasa de desocupación.
- Para estar en línea con el marco conceptual propuesto en la "Resolución I sobre las estadísticas del trabajo, la ocupación y la subutilización de la fuerza de trabajo" de la 19 CIET, se hace ajuste de los términos Desocupados y Tasa de Desempleo por Población desocupada y Tasa de Desocupación.

**Fuente:** DANE, GEIH

## Informalidad

En el total nacional, para diciembre de 2023, la proporción de población ocupada informal se ubicó en el 56,3 % y tuvo una variación de -1,1 puntos porcentuales (p.p.) frente al mismo mes de 2022, cuando fue del 57,4 %. Para las *13 ciudades y áreas metropolitanas* la tasa de informalidad fue del 41,6 % y tuvo una variación de -0,8 p.p. respecto a diciembre de 2022 (42,5 %). Para las *23 ciudades y áreas metropolitanas* fue del 43,1 %, con una variación de -0,9 p.p., comparada con el mismo mes del año pasado (44,0 %).

Para el total nacional, en el trimestre octubre –diciembre de 2023, la proporción de ocupados informales fue del 55,5 %, lo que significó una disminución de 2,1 puntos porcentuales, respecto al trimestre octubre-diciembre de 2022, cuando fue del 57,6 %. (Variación estadísticamente significativa).

Para las *13 ciudades y áreas metropolitanas* esta tasa fue del 41,5 % y tuvo una caída de 1,2 p.p. respecto al 42,7 % del periodo octubre-diciembre de 2022. Finalmente, para el total de las *23 ciudades y áreas metropolitanas*, la proporción de informalidad se ubicó en el 43,0 %, lo que significó una disminución de 1,3 p.p. respecto al trimestre octubre-diciembre de 2022 (44,3 %).

Las ciudades con mayor proporción de población ocupada informal en el trimestre octubre-diciembre de 2023 fueron Sincelejo y Valledupar, con el 68,1 % y el 64,7 %, respectivamente. Por su parte, las ciudades de menores proporciones fueron Bogotá D.C. y Manizales A.M. con una tasa del 32,6 para cada una.

## Juventud

La tasa de desocupación para de los jóvenes de 15 a 28 años en el total nacional en el trimestre octubre-diciembre de 2023 fue del 16,5 %, mientras que en el periodo octubre-diciembre de 2022 fue del 16,7 %. Las ciudades que registraron las mayores tasas de desocupación fueron Quibdó y Montería, con el 34,8 % y el 24,0 %, respectivamente. Por el contrario, las menores tasas de desocupación fueron para Medellín A.M., (14,4 %) y Villavicencio con el 14,8 %.



## Acerca de Gran Encuesta Integrada de Hogares (GEIH) Marco 2018

La Gran Encuesta Integrada de Hogares (GEIH) Marco 2018 es una operación estadística por medio de la cual el DANE provee información estadística relacionada con mercado laboral, ingresos y pobreza monetaria, así como de las características sociodemográficas de la población residente en Colombia.

**Tipo de operación estadística:** encuesta por muestreo.

**Tipo de muestra:** probabilística, multietápica, estratificada y de conglomerados.

**Unidad de observación:** corresponden a las viviendas, los hogares y las personas.

**Cobertura:** Total nacional (excluye de la cobertura de los departamentos de la Amazonía y Orinoquía, las cabeceras municipales que no son capitales de departamento, así como los centros poblados y rural disperso. También se excluye la población de Providencia y el centro poblado y rural disperso de San Andrés).

El Total nacional se desagrega en: Cabeceras (32 ciudades y áreas metropolitanas y Otras cabeceras) y Centros poblados y rural disperso.

Las 32 ciudades y áreas metropolitanas comprenden:

**13 ciudades y áreas metropolitanas:** Bogotá D.C., Medellín A.M., Cali A.M., Barranquilla A.M., Bucaramanga A.M., Manizales A.M., Pereira A.M., Cúcuta A.M., Pasto, Ibagué, Montería, Cartagena y Villavicencio.

**10 ciudades:** Tunja, Neiva, Florencia, Riohacha, Popayán, Santa Marta, Valledupar, Armenia, Quibdó y Sincelejo.

**23 ciudades y A.M.:** incluye 13 ciudades y áreas metropolitanas más 10 ciudades.

**8 ciudades capitales de la Amazonía y la Orinoquía:** Arauca, Yopal, Mocoa, Leticia, Inírida, San José del Guaviare, Mitú, Puerto Carreño.

**San Andrés** (se excluye la población de Providencia y el centro poblado y rural disperso).

---

## 32 ciudades

---

Bogotá D.C.	Tunja	Arauca
Medellín	Neiva	Yopal
Cali	Florencia	Mocoa
Barranquilla	Riohacha	Leticia
Bucaramanga	Popayán	Inírida
Manizales	Santa Marta	San José del Guaviare
Pasto	Valledupar	Mitú
Pereira	Armenia	Puerto Carreño
Cúcuta	Quibdó	San Andrés
Ibagué	Sincelejo	
Montería		
Cartagena		
Villavicencio		

---



---

## 7 ciudades con área metropolitana

---

Medellín A.M.	Bucaramanga A.M.	Pereira A.M.	Barranquilla A.M.
Cali A.M.	Manizales A.M.	Cúcuta A.M.	

---

Municipios que conforman el área metropolitana:

Medellín A.M.: incluye el Valle de Aburrá (Caldas, La Estrella, Sabaneta, Itagüí, Envigado, Bello, Copacabana, Girardota y Barbosa).

Cali A.M.: incluye a Yumbo.

Bucaramanga A.M.: incluye Girón, Piedecuesta y Floridablanca.

Manizales A.M.: incluye a Villa María.

Pereira A.M.: incluye a Dosquebradas y La Virginia.

Cúcuta A.M.: incluye a Villa del Rosario, Los Patios, Puerto Santander y El Zulia.

Barranquilla A.M.: incluye a Soledad.



/DANEColombia



@DANEColombia



@DANE\_Colombia



/DANEColombia

Si requiere información adicional, contáctenos a través del correo

[contacto@dane.gov.co](mailto:contacto@dane.gov.co)

Departamento Administrativo Nacional de Estadística (DANE)  
Bogotá D.C., Colombia

[www.dane.gov.co](http://www.dane.gov.co)